



Public information

広報

きこない

2023

February

2

Kikonai TownNews Magazine



「新たなステージへの一歩です」

1/3 はたちのつどい



第193回寒中みそぎ祭り

2~3

確定申告のお知らせ	4	求人情報	11
マイナンバーカードの出張申請受付を行います他	5	ねんきん、健康管理センターだより	12
戦没者等のご遺族の皆様へ他	6	教育インフォメーション	13
木古内町農業委員候補者を募集します	7	フォトピックス	14 15
消防団員・婦人消防隊員を募集他	8	くらしの情報	16 17
広報版「防災きこない」他	9	カレンダー	18
地域安全ニュース	10		

第193回寒中みそぎ祭り



天保2年（1831年）から続き、今年で193回目を数える神事「寒中みそぎ祭り」が1月13日から15日にかけて開催されました。今年のみそぎ行列や海中沐浴の観覧席設置などが行われましたが、ステージイベントや物販は、新型コロナウイルス感染症拡大防止の観点から中止となりました。

四人の行修者は13日の「参籠報告祭」から佐女川神社に籠り、幾度となく水垢離を行い、厳しい鍛錬を行っていました。

15日はみそぎ浜に大勢の人が見守るなか、ご神体を抱いた行修者が厳寒の津軽海峡に飛び込み、ご神体を清め、一年の豊漁豊作を祈願しました。

その後、行修者は佐女川神社に戻り、みそぎが無事終了したことを報告する「本祭」を行い、今年のみそぎ祭り」は終了しました。

別当



田澤 宏基さん

稲荷



木水 拓海さん

山の神



齊藤 亘さん

弁財天



平野 心太さん



確定申告のお知らせ

令和4年分所得税及び復興特別所得税と令和5年度の町道民税の確定申告の受け付けを**2月16日(木)から3月15日(水)**までの期間で、下記日程表のとおり行います。なお、所得税及び復興特別所得税の納期限は3月15日(水)、消費税及び地方消費税の納期限は3月31日(金)となっていますので、忘れずに申告をお願いします。

次の「申告を必要としない方」を除き、課税となるか否かを問わず申告が必要です。特に、国民健康保険加入者が申告を行わない場合、税額の軽減を受けられない場合がありますので、ご注意ください。

なお、今年も確定申告書に個人番号の記載と確認書類が必要となります。

<申告日程表> 平日8時30分から15時まで ※土・日・祝除く

月	日	地区別	会場	月	日	地区別	会場	
2月	16日(木)	釜谷	釜谷ゆうなぎ館	3月	1日(水)	南本町	役場	
	17日(金)	泉沢	泉沢生活改善センター		2日(木)	新道		
	20日(月)	札苅・幸連	札苅みらい館 21		3日(金)	新栄町		
	21日(火)	大平・港町・前浜	役場		6日(月)			
	22日(水)				7日(火)	佐女川		
	24日(金)	下町・中央			8日(水)			
	27日(月)	寿町・上町			朝日町・いさりび団地	9日(木)		中野・鶴岡
		28日(火)				睦会・緑町		10日(金)
花園・曙町				13日(月)～15日(水)		全町		

税務署での申告が必要な方

- 青色申告の方
- 土地、建物、株式などの譲渡所得や損失を申告する方
- 山林所得、配当所得のある方
- 初めて住宅借入金等特別控除を申告する方



申告を必要としない方

1. 勤務先で年末調整を受けた方で、控除に変更がない方。ただし、年末調整をしていない給与収入がある方や複数の事業所から給与を受給している方は、必ず申告が必要です。
 2. 税務署やe-Tax（インターネット電子申告）、税理士の関与により所得税の確定申告を済ませた方
 3. 年金以外の収入が無く、年金から源泉所得税が天引きされていない方で、次のどちらかに該当する方
ア 昭和33年1月1日以前生まれ（65歳以上）の方で、年金収入の合計が148万円以下の方
イ 昭和33年1月2日以降生まれ（65歳未満）の方で、年金収入の合計が98万円以下の方
- ※上記の方や収入の無い方は、申告の必要がありませんが、役場税務課までお電話ください。

申告にもってくるもの

- 申請者の個人番号（マイナンバー）カードの写し又は、通知カードと顔写真付身分証明書の写し
 - 給与所得や公的年金の源泉徴収票（私的年金等の場合は支払金額がわかるもの）
 - 振込先口座のわかるもの（所得税が還付となる方）
- ※下記控除に関する書類は対象となる方のみ必要となります。
- 社会保険料（国民年金保険料など）控除証明書
 - 社会保険等の任意継続保険料領収書
 - 生命保険料、地震保険料、旧長期損害保険料の控除証明書
 - 医療費控除明細書（※役場税務課窓口にて配布いたしますので必要な方はお越しくください。）
 - 医療費通知（医療保険者が発行する医療費の額等を通知する書類で必要な6項目が記載されたもの）
 - 身体障害者手帳、障害者控除対象者認定書（健康管理センター発行のもの）

～税務課からのお知らせ～

申告や各種証明書の発行などで、やむを得ない理由により役場開庁時間帯に来庁できない場合、事前にご連絡いただければ、閉庁後にも対応いたします。また、申告書の提出や証明書の発行は郵送でもできます。

- お問い合わせ ・ 所得税や消費税に関すること ・ 町道民税に関すること
 函館税務署 ☎0138-31-3171 税務課税務グループ ☎01392-2-3131

確定申告会場でマイナンバーカードの出張申請受付を行います！

確定申告会場でマイナンバーカードの出張申請受付を下記のとおり行います。マイナポイント第2弾の対象となる申請が令和5年2月末までに延長となりましたので、まだ申請されていない方はご検討ください。

- 日時・場所 2月16日（木） 8：30～12：00 釜谷ゆうなぎ館
2月17日（金） 8：30～12：00 泉沢生活改善センター
2月20日（月） 8：30～12：00 札幌みらい館

○持参するもの

マイナンバーカード申請……お手元に届いている申請書

マイナンバーカードの受取を郵送希望される方は

①免許証や保険証等の本人確認書類 ②通知カード もご持参ください

マイナポイント申込……………①マイナンバーカード ②暗証番号が記載された用紙

③各種決済サービスのカードまたはアプリ

④公金受取口座登録をする方は通帳かキャッシュカード



※以前からマイナンバーカードをお持ちの方も、マイナポイント申込の対象となります。詳しくは町ホームページをご覧ください。

■お問い合わせ 町民課住民グループ ☎01392-2-3131

後期高齢者医療・高額介護合算療養費について

同じ世帯の被保険者が、1年間に支払った後期高齢者医療制度と介護保険の自己負担額の合計が限度額を超えたときは、その超えた額が後期高齢者医療制度及び介護保険から支給されます。

対象者には、申請書を送付しますので、役場町民課で手続きをお願いします。

- 後期高齢者医療制度、または介護保険の自己負担額のいずれかが0円の場合は対象となりません。
- 支給額が500円以下の場合には支給されません。

◆自己負担限度額（年額：令和3年8月1日～令和4年7月31日）

区分		自己負担額の合計の限度額
現役並み所得者	現役Ⅲ	212万円
	現役Ⅱ	141万円
	現役Ⅰ	67万円
一定以上所得者	一般Ⅱ	56万円
一般	一般Ⅰ	
住民税非課税世帯	区分Ⅱ	31万円
	区分Ⅰ	19万円



■お問い合わせ

北海道後期高齢者医療広域連合 ☎011-290-5601

町民課住民グループ ☎01392-2-3131

戦没者等のご遺族の皆様へ

第11回特別弔慰金の請求期限は3月31日（金）までです。

請求期限を過ぎると、特別弔慰金を受ける権利が無くなりますので、お早めにご請求ください。

○支給対象者

令和2年4月1日において、「恩給による公務扶助料」や「戦傷病者戦没者遺族等援護法による遺族年金」等を受ける方（戦没者等の妻や父母等）がいない場合に、次の順番による先順位のご遺族お一人に支給します。

○戦没者等の死亡当時のご遺族で

- 1) 令和2年4月1日までに戦傷病者戦没者遺族等援護法による弔慰金の受給権を取得した方
- 2) 戦没者等の子
- 3) 戦没者等の①父母②孫③祖父母④兄弟姉妹
※戦没者等の死亡当時、生計関係を有している等の要件を満たしているかどうかにより、順番が入れ替わります。
- 4) 上記1～3以外の戦没者等の三親等内の親族（甥、姪など）
※戦没者等の死亡当時までに引き続き1年以上の生計関係を有していた方に限ります。

○留意事項

特別弔慰金は、ご遺族を代表するお一人が受け取るものです。ご遺族間の調整は弔慰金を受け取った方が責任をもって行うことになります。

■お問い合わせ・請求窓口

町民課住民グループ ☎01392-2-3131

生ごみの水切りにご協力ください

家庭から出る生ごみの約80%は水分で、生ごみの水切りを行うことで、重量の約10%を減らすことができます。重量が減ることで焼却にかかる時間も少なくなり、焼却に係る費用や二酸化炭素の排出を抑制することもできます。

ポイントは「乾かす・絞る・濡らさない」の3つです。

1. 乾かす

お茶がらやコーヒーがら、ティーバッグ、野菜の皮やヘタなどは、乾かしてからごみに出しましょう。

2. 絞る

三角コーナーから水切り袋を取り出したら、市販の水切り器などを使ってひと絞りしてからごみに出しましょう。

3. 濡らさない

野菜の皮やヘタなどの乾いた調理ごみは、水分を含んだものとは別にしましょう。



木古内町農業委員候補者を募集します

令和5年7月19日をもって、木古内町農業委員の任期が満了することから、「農業委員会法等に関する法律」に基づき、新たな農業委員を下記のとおり募集します。

1. 募集内容

職 名：木古内町農業委員会の農業委員

募集定員：10名

委員任期：令和5年7月20日から令和8年7月19日まで（3年間）

2. 募集方法

- (1) 町内の農業者による推薦
- (2) 農業者が組織する団体等からの推薦
- (3) 一般募集（応募）

3. 業務内容

農地の権利移動や転用に係る許認可業務及び担い手への農地の集積・集約化、耕作放棄地の発生防止・解消、新規就農の促進等に伴う現地での調査、指導及び監視業務等

4. 推薦及び応募資格

- (1) 木古内町が設置する他の附属機関等の委員でない者
- (2) 木古内町の職員でない者

5. 推薦及び応募受付期間

令和5年2月1日（水）から令和5年2月28日（火）まで

※応募状況については、応募期間中及び期間終了後遅滞なく、木古内町ホームページ等により公開いたします。

6. 提出書類及び提出方法

[提出書類]

- (1) 推薦の場合 木古内町農業委員会委員候補者推薦書（別記様式第1号）
- (2) 応募の場合 木古内町農業委員会委員候補者応募申込書（別記様式第2号）

[提出方法] 郵便又は持参により農業委員会事務局へ提出してください。

※「推薦書」・「応募申込書」は、農業委員会事務局の窓口にて配布しています。また、町ホームページからもダウンロードできます。

7. その他

推薦及び応募者が定数を超えた場合は、関係者からの意見聴取などを実施し、その意見を町長に報告して、委員候補者を決定後、議会の同意を得たうえで農業委員を選任いたします。

なお、法律により農業委員の構成については、利害関係のない者を1人以上及び認定農業者を過半数選任することとなっています。

■お問い合わせ

木古内町農業委員会 木古内町産業会館2F

☎01392-2-3131（内線 237） FAX 01392-2-3622

木古内消防団・木古内婦人消防隊は私達と一緒に活動してくれる 多くの仲間を求めています。

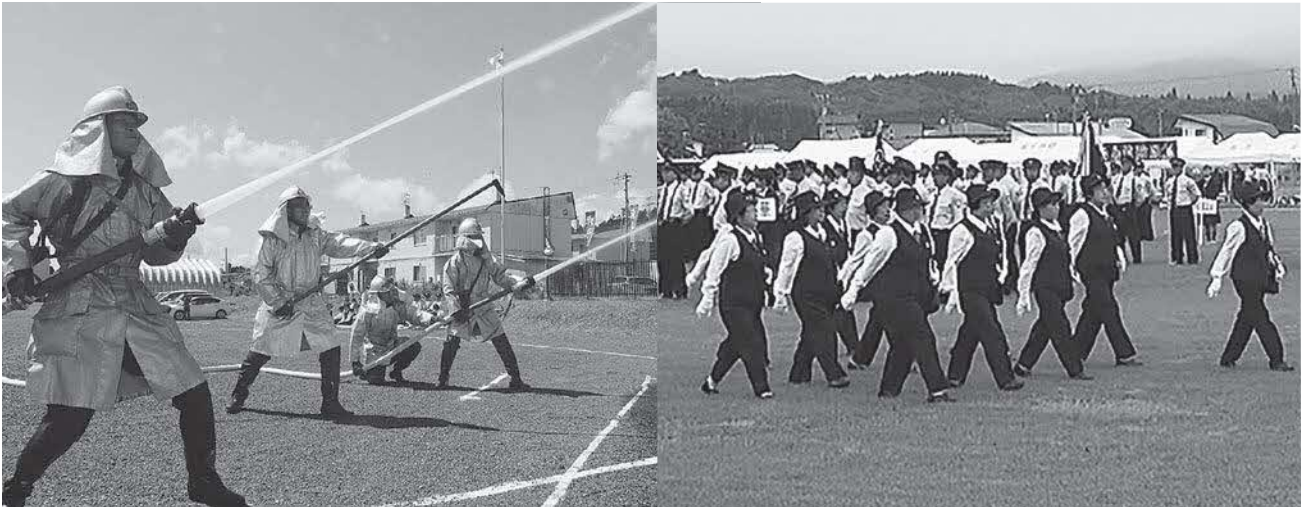

消防団員・婦人消防隊員を募集!!

普段、お仕事をしながら、地域を守り、地域住民の手助けをするのが消防団や婦人消防隊です。

- 報酬等 出勤に応じ定められた額を支給します
- 被服 制服、活動服など無償で貸与します
- 保険 怪我や病気に備えて保険に加入します

木古内消防団 木古内婦人消防隊

〒049-0412
上磯郡木古内町字大平27番地11
(木古内消防署内)

消防団について詳しく知りたい方は
お気軽にご連絡ください。

☎01392-2-2058

新函館農業協同組合 木古内支店 閉店のお知らせ

2月1日(水)より知内支店内に木古内支店業務を移行させていただきますが「店名・店番号・お客様の口座番号」の変更はございません。また、週2回ですが旧木古内支店駐車場にて移動金融車(愛称J Aライナー)を下記のとおり営業いたします。

ご利用されているお客様には、ご不便をおかけいたしますがよろしくお願い申し上げます。

○移動金融車(J Aライナー)営業日程			○木古内ATMコーナー		
営業日	営業時間	場所	営業日	営業時間	場所
毎週水曜日	※9:00~11:00	旧木古内支店駐車場	平日 (土日祝日は営業していません)	9:00~17:00	(旧木古内支店内)
毎週金曜日	9:30~11:30 ----- 12:30~14:30	旧木古内支店駐車場			

※毎週水曜日の時間が変更となっております。ご了承下さい。

融資・共済事業につきましては、知内支店取扱いとなりますので各担当窓口をご利用願います。

■お問い合わせ先 新函館農業協同組合 知内支店
知内町字重内66番地の102 ☎01392-5-5511

広報版「防災きこない」 ～ご家庭でできる停電への備え～

地震や暴風雪などの自然災害では、大規模な停電が発生することがあります。昨年（2022年）12月には道東の紋別市で、低気圧の影響で記録的な大雪となり、倒木が原因で大規模停電が発生、全面復旧までおよそ2日半かかりました。

日常生活で多くの電化製品を使用している私たちにとって、停電時の電力の確保は大きな課題です。特に災害時には、安否確認や災害情報を入手する手段としてスマートフォンやテレビのほか、季節によっては熱中症や防寒対策のための冷暖房器具の使用に電力の確保が必要となります。

また、自家用車があれば、テレビやラジオでの情報収集、スマートフォンの充電ができるほか、エアコンでの暑さ寒さ対策も可能です。燃料が半分程度になったら、早めの給油を心掛けましょう。

災害の状況によっては停電の復旧までに時間がかかることも想定されますので、平時からご家庭における停電対策を検討しておきましょう。

災害はいつ起こるか分かりません。日頃からの備えを大切に、万が一災害が発生した場合にも落ち着いて行動できるよう準備をしておきましょう。

○停電に備えて用意しておくもの

- | | |
|--|---|
| <input type="checkbox"/> 携帯ラジオ | <input type="checkbox"/> 懐中電灯・ろうそく・ランタン |
| <input type="checkbox"/> カセットコンロ・ガスボンベ | <input type="checkbox"/> ポータブルストーブ（電池式） |
| <input type="checkbox"/> 乾電池 | <input type="checkbox"/> 携帯電話用モバイルバッテリー |
| <input type="checkbox"/> 季節に応じた対策グッズ（防寒具等） | <input type="checkbox"/> 非常食・飲料水等 |

※詳しくはハザードマップの11ページ「非常持出品・非常備蓄品を備えよう」をご参照下さい。

■お問い合わせ 総務課総務財政グループ ☎01392-2-3131

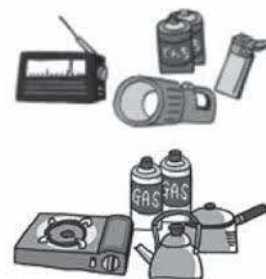

屋根からの落氷雪事故防止などのお願い

毎年、冬になりますと、沿道建物等からの落氷雪による死傷事故が多く発生しています。

皆さんも、冬期間の生活にはご苦労されていると思いますが、冬期間の通行を円滑にし、事故を無くするため、特に、次のことに注意するようにお願いいたします。

■落氷雪事故の発生が懸念されるような沿道建物等については、雪止めを設置するようにしてください。

■既に雪止めが設置されている場合であっても、釘等の錆、老朽化等による破損が原因で落氷雪事故が発生することもあるため、必ず点検し、破損等が発見された際は早急に修繕するようにしてください。

■落氷雪事故は、気温がマイナス3からプラス3程度のときに発生しやすいという特徴があるため、早めに除雪するとともに、除雪の際には必ず複数人で行い、歩行者や遊んでいる子供等に十分注意するようにしてください。

■落氷雪があった場合は、直ちに負傷者がいないか確認するとともに、歩行者等の通行の支障にならないように、直ちに除去してください。

■交通事故及び交通障害防止のため、屋根からの落氷雪や敷地内の積雪を道路に出さないようにしてください。

■軒下を通行するときは、屋根からの落氷雪に十分注意するようにしてください。

■ビルの壁、窓枠、突出看板等からの落氷雪は少量でも危険であるため、早めに付着した氷雪の除去を行うようにしてください。

また、落氷雪の除去の際には、歩行者への十分な安全対策を行うようにしてください。

北海道開発局・北海道・北海道警察

地域安全ニュース

(R4 12/1~12/31の事件・事故など)

■お問い合わせ
木古内町防犯協会 (役場内)
☎01392-2-3131
木古内警察署
☎01392-2-4110

冬道での交通事故防止

くめざせ安全で安心な北海道

○スピードダウンと慎重な運転

冬道では、スリップによる正面衝突や路外逸脱などの交通事故や追突事故が多発します。特に日陰や橋の上、トンネルの出入口は日中でも滑りやすくなっているため、スピードダウンと道路状況に合わせた運転を心掛けましょう。

○時間に余裕を持った運転

天候や道路状況により渋滞が発生し、目的地までに時間がかかることが予想されます。事前に目的地までの道路状況や天候を確認して、時間に余裕を持った運転を心掛けましょう。

○交差点の死角に注意

道路脇には、雪山ができて見通しが悪くなります。交差点を通過する際は、「車が来ているかもしれない」、「歩行者が横断するかもしれない」と予測して、運転しましょう。

○悪天候に注意

吹雪や大雪時の運転は、吹きだまりや視界不良による立ち往生等の危険が伴い、命を落とす結果となる場合があります。やむを得ず車で外出するときは、事前に道路情報を確認し、万が一に備えて防寒具やスコップ等を準備しましょう。



○「急」のつく運転操作は危険

急発進、急ハンドル、急ブレーキといった「急」のつく運転操作はスリップなどの交通事故に繋がりが大変危険ですのでやめましょう。

違法・迷惑駐車防止

くやめましょう みんなが困る 迷惑駐車

○道路を狭くして通行の妨害になります

違法駐車があると、交通渋滞を引き起こします。また、歩道上駐車は歩行者の通行を妨げます。

○交差点付近での事故の原因となります

交差点付近の違法駐車は、通行する車両や歩行者の見通しを妨げ、交差点事故の原因となります。

○緊急車両の活動を妨げます

狭い道路に違法駐車があると、消防車や救急車など緊急車両の活動を妨げ、人命救助に重大な影響を与えます。

○歩行者事故などの原因になります

住宅街での違法駐車は、駐車車両の直前直後からの幼児・児童の飛び出しによる事故の原因となります。

○除排雪作業の障害となります

違法駐車が除排雪作業の妨げとなり、住民に迷惑をかけ、生活にも重大な影響を与えます。



サイバーセキュリティに関する 普及啓発強化

普及啓発強化

政府では、毎年2月1日から3月18日までの間をサイバーセキュリティ月間としており、道警においても、同期間中、サイバーセキュリティに関する広報啓発活動を集中的に推進しています。

サイバー犯罪の被害に遭わないようにするため、次のような対策を実施しましょう。

○IDやパスワードは、自分自身でしっかり管理する

○パソコンの基本ソフト(OS)やウイルス対策ソフトは常に最新の状態にしておく

○身に覚えのないメール等の添付ファイルやURLは開かない

○オンラインショップでの買物では、そのサイトが本物かどうかよく確認する

サイバーセキュリティは、一つの対策を講ずれば大丈夫という訳ではありません。危機意識を持って、インターネットを安全に利用しましょう。

◎主な事件・事故関係

なし

◎交通事故関係

■物損事故 27件

■人身事故 0件

○木古内町 16件

○知内町 11件

内訳 車×車12件

車単独15件

2月の求人情報

木古内町無料職業紹介所は、渡島西部通年雇用促進支援協議会と連携し、町内の雇用促進活動を行っています。その活動の一環として、登録している企業の求人情報を掲載しています。求人情報は町のホームページ、木古内町役場庁舎内にも掲示しています。

木古内町社会福祉協議会	
所在地	字本町150-1
職種	ホームヘルパー（臨時ヘルパー又は登録ヘルパー）
賃金（時給）	1,000円
採用人数	1名
免許資格	介護職員初任者研修修了者又は介護福祉士、普通自動車免許
年齢	年齢不問
連絡先	01392-2-2780
休日	シフト制

株式会社 杉の木ケアサービス		
就業場所	グループホーム杉の木	小規模多機能型居宅介護施設さくら
所在地	字本町704	字木古内186-10
職種	介護職員	介護職員
賃金（月給）	169,000円～	162,000円～
雇用形態	正社員	正社員
採用人数	1名	1名
免許資格	普通自動車免許	
年齢	年齢不問	
連絡先	01392-6-7072	
休日	4週8休（不定休）	
その他	夜勤手当 1回8,000円	夜勤手当 1回6,000円

特別養護老人ホームいさりび	
所在地	字本町 704
職種	通所職員（介護職・看護職問わず）
賃金（月給）	175,100円～
雇用形態	会計年度任用職員
採用人数	1名
免許資格	介護職：不問・看護職：准看・正看
年齢	年齢不問
連絡先	01392-2-5700
休日	日曜定休シフト制
その他	①介護職員は支援金貸付制度あり ②看護職員は看護業務のほか介護業務あり 上記内容や条件等詳しくは問合せ下さい。

株式会社手塚産業			
所在地	字瓜谷 122		
職種	重機オペレーター	土木作業員	土木施工管理技士
賃金（月給）	207,000～289,800円	175,950～269,100円	300,000～400,000円
就業場所	函館市、北斗市、木古内町		
雇用形態	正社員又は非正社員		正社員
採用人数	2名	2名	2名
免許資格	車両系建設機械運転者 大型特殊免許 大型自動車免許	普通自動車免許	土木施工管理技士 建設機械施工技士
年齢	年齢不問		
連絡先	01392-2-4740		
休日	土、日		

きこない美裕温泉のとや		
所在地	字大平20-2	
職種	ホール	朝食係
賃金（時給）	920円	920円
雇用形態	パート	パート
採用人数	数名	1名
年齢	年齢不問	
連絡先	01392-2-4055	
休日	週1～2日	
勤務時間	シフト制	5時30分～9時

セイコーマート		
就業場所	木古内店	木古内泉沢店
所在地	字本町328-2	泉沢68-1
職種	売場・調理	売場
賃金（時給）	930円	
年齢	年齢不問	
連絡先	0120-104-224	
勤務時間	5時45分～22時の間で 応相談、シフト制 社会保険加入OK	

有限会社 信貴		
所在地	字木古内25-13	
職種	土木作業員	
賃金（月給）	200,000～ 320,000円	172,000～ 216,000円
就業場所	函館市及び近郊	
雇用形態	正社員	非常勤職員
採用人数	5名	5名
免許資格	普通自動車免許	
年齢	年齢不問	
連絡先	01392-2-4481	
休日	土、日	

パチンコ・スロット パーラーエース	
所在地	字新道 45-29
職種	遊技業
雇用形態	パート・アルバイト
賃金（時給）	950円
採用人数	数名
年齢	年齢不問
連絡先	01392-2-4677
休日	応相談・シフト制
勤務時間	9時30分～23時00分の間



お問い合わせ
産業経済課水産商工グループ
☎ 01392-2-3131
FAX 01392-2-3622

求人情報3月号に求人情報の掲載希望される方は2月10日までに連絡ください。

「社会保険料（国民年金保険料）控除証明書」の電子送付サービスを開始しました

e-Taxでの確定申告等が簡単に利用できるように「社会保険料（国民年金保険料）控除証明書」の電子データをマイナポータルの「お知らせ」で受け取ることができる電子送付サービスを開始しました。令和5年1月からは、受け取った電子データを国税庁の提供するe-Tax等に取り込むことができ、簡単に確定申告や年末調整ができます。

詳しくはマイナポータルや日本年金機構のホームページをご確認ください。

健康管理センターだより

65歳を過ぎたら、ワクチン接種で肺炎予防をしよう

記：保健師 福井 佐緒梨

65歳以上の方！肺炎球菌ワクチン接種はお済みですか？肺炎で亡くなる方のうち約9割以上が65歳以上の方です。肺炎を予防するためには、その原因菌である肺炎球菌ワクチンの接種が有効です。

肺炎とは？どうやって感染するの？

肺炎とは、細菌やウイルス等が体の中に入り込んで、肺に炎症が起こる状態のことをいいます。成人が日常でかかる肺炎の原因菌として最も多いのが「肺炎球菌」です。季節を問わず、抵抗力が弱まった時にかかりやすく、普段元気な方でも持病の悪化や体調の変化などがきっかけとなりかかる場合があります。特に高齢の方は急激に重症化し、命に関わる危険性もあるため注意が必要です。

高齢者「肺炎球菌^{はいえんきゅうきん}ワクチン」とは？

「肺炎球菌」による肺炎を予防し、重症化を防ぐワクチンです。接種後3週間程で免疫ができ、約5年間効果が続くといわれています。対象者や接種内容等は右記のとおりです。

【対象者】木古内町に住所のある方で、過去に高齢者肺炎球菌ワクチン（23価肺炎球菌ワクチン）を受けたことがなく、接種日の年齢が次に該当する方。

- (1) 満65歳以上の方
- (2) 満60～65歳未満で身体障害者手帳1級を所持している方

【期間】令和5年3月末まで

【費用】自己負担1,000円

※生活保護受給者は無料。事前に役場町民課で「接種費用全額助成券」の発行を受けてください。

【回数】1回のみ（毎年接種の必要はなし）

【接種医療機関】下記の町内医療機関2ヵ所で接種することができます。直接医療機関に事前に予約し、接種してください。

おおえ内科消化器科 ☎2-6080

木古内町国保病院 ☎2-4895

特に冬の時期は空気が乾燥し、風邪やインフルエンザ等にかかりやすい時期です。ワクチンと合わせて、普段から肺炎に負けない体づくりを心がけましょう！

はたちのつどい

令和5年はたちのつどいが1月3日（火）に中央公民館で挙行され17名が出席しました。

昨年度と同様、感染症対策のため来賓・来場者の人数制限や式典内容を縮小して式典を執り行いました。

鈴木町長は「夢は小さくても、大きくても関係ない。一生懸命な姿に人は感動する。いつまでも皆さんを応援しています」と激励の式辞を述べました。続いて、又地議長から「人生百年時代です。皆さんには大きな未来があります。強健な心身を養い、自ら考え行動する、たくましい社会人になって下さい」と祝辞がありました。

はたちのつどい実行委員長の又地史也さんからは「自覚と責任を強く持ち、郷土木古内町を想いながら成長していきたい」と力強い謝辞を述べ式典が終了しました。

終了後の記念撮影では、久しぶりの同級生との再会もあり笑顔で思い出話に花を咲かせていました。



ジュニアスキー教室でレベルアップ！

1月7日（土）、8日（日）の2日間、ふるさとの森スキー場において26名の児童を迎え、ジュニアスキー教室を実施しました。

スキー板をつけた状態での歩き方やリフトの乗り方、上手な滑り方などそれぞれのレベルに合わせて講師より指導を受けました。

参加した児童は学校のスキー授業においても学んだ成果を存分に発揮していました。



キッズトライスポーツでダンス教室を行いました

12月21日（水）にスポーツセンターにおいてキッズトライスポーツを実施し8名が参加しました。

今回は「JOYFIT24LITE函館海岸町」から大野真由氏を講師に招き、ダンス教室を行いました。参加した子どもたちは、様々なテンポの音楽にあわせ、ステップや振り付けに挑戦し一生懸命取り組んでいました。



フォト トピックス

photo topics

1月

10～13

公共交通機関のPRを行いました

北海道渡島総合振興局

渡島総合振興局は1月10日～13日、木古内町と函館市で公共交通機関のPR活動を行いました。この活動は初めて実施され、渡島管内にあるJR北海道、函館バス、道南いさりび鉄道の3事業者が新型コロナウイルス感染症で需要が減少していることから、需要回復を図るために行われたものです。木古内町では商業施設の店内でアンケート調査を実施し、アンケートに答えた方にPRグッズの配布を行いました。



12月

22

絵本が寄贈されました

きこない認定こども園

きこない認定こども園へ絵本が寄贈されました。これは第一生命労働組合函館営業職支部からの寄贈で、チャリティーバザー開催による収益の一部を渡島・松山地域の施設に毎年数カ所ずつ寄贈を行っているものです。園児はみな笑顔で絵本を受け取っていました。



1月

17

森林の整備・保全の推進や森林づくりに尽力されました

森と人を育てるコンクール

適切な森林管理を実践し、模範となる優良林分を育てる森林所有者を評価、表彰し、林業技術の向上を図ることなどを目的として実施される「森と人を育てるコンクール」の賞状伝達式が行われ、瓜谷地区の佐藤誠さんがスギ部門で奨励賞を受賞しました。佐藤さんは8年前に先代より森林を相続し、計画的に除間伐を実施。「まさか受賞できるとは思っていなかった」と、受賞の感想を述べられていました。

1月
14

令和5年表彰伝達式における受彰者

表彰状授与

令和5年1月14日（土）に木古内消防署において、令和5年表彰伝達式が行われました。

式では、消防団活動および予消防活動に功績のあった消防団員、婦人消防隊員へ、鈴木町長と渥美団長から表彰状が伝達されました。受彰者の皆様、おめでとうございます。

◎北海道知事表彰

30年勤続 第二分団（札幌地区） 副分団長 中村 史人
10年勤続 第二分団（札幌地区） 団員 船尾 森太

◎北海道消防協会定例表彰

功績章 本団 副団長 手塚 昌宏
30年勤続 第二分団（札幌地区） 副分団長 中村 史人
30年勤続 第二分団（札幌地区） 部長 西山 秀明
20年勤続 第四分団（釜谷地区） 部長 新井田 良夫
10年勤続 第一分団（木古内地区） 班長 石川 充



◎北海道消防協会渡島地方支部長表彰

20年勤続 第四分団（釜谷地区） 部長 新井田 良夫

◎渡島西部広域事務組合管理者表彰

賞詞 本団 副団長 手塚 昌宏
賞誉 第一分団（木古内地区） 団員 工藤 雅大
賞誉 第二分団（札幌地区） 団員 吉川 衆司
賞誉 第二分団（札幌地区） 団員 船尾 森太



◎木古内町長定例表彰

30年勤続 第二分団（札幌地区） 副分団長 中村 史人
30年勤続 第二分団（札幌地区） 部長 西山 秀明
20年勤続 第四分団（釜谷地区） 部長 新井田 良夫
10年勤続 第一分団（木古内地区） 班長 石川 充

◎木古内町長優良団員表彰

優良団員 第一分団（木古内地区） 団員 輪 島 寛
優良団員 第一分団（木古内地区） 団員 村 上 寛幸
優良団員 第三分団（泉沢地区） 班長 横 田 英世

◎木古内町長優良隊員表彰

優良隊員 木古内隊 隊員 東 出 節子
優良隊員 札幌隊 隊員 西 山 昭美
優良隊員 木古内隊 隊員 東 出 久穂



※撮影時のみマスクを外しています。

くらしの情報

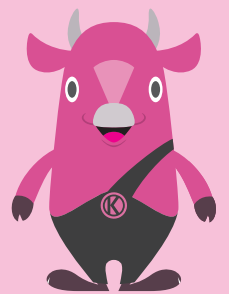

今月の運転免許更新時講習

- 日時▼2月14日(火)
 - 一般講習
 - 13時00分～14時00分
 - 14時45分～16時45分
 - 初回講習
 - 2月15日(水)
 - 13時00分～13時30分
 - 14時15分～16時15分
 - 優良講習
 - 13時00分～13時30分
 - 14時15分～16時15分
- 場所▼木古内町中央公民館
大会議室
- ※講習を受ける際は、事前に警察署で更新手続き(目の検査等)をする必要があります。
お問い合わせ▼
木古内地区交通安全協会
☎013921215721
(木古内警察署内)

自衛官等募集説明会

- 自衛官等募集説明会を左記の日程で行います。詳しい内容についてはお問い合わせください。
- 日時▼2月24日(金)
13時00分～17時00分
- 場所▼
木古内町中央公民館1階和室
- 内容▼就職の部
一般職(一般曹候補生、自衛官候補生)に関する説明(応募資格者:18～31歳男女)
- 進学の部▼高等工科大学(高等部)に関する説明
(応募資格者:15～16歳男子)
- 防衛大学校、防衛医科大学校(医学・看護)に関する説明
(応募資格者:18～19歳男女)
- お問い合わせ▼
自衛隊函館地方協力本部
渡島西部担当広報
☎013914213774

水道凍結にご注意を!

気温が氷点下になると水道の水が凍結し、これが原因で水道管が破裂することがあります。寒い夜はもちろん、家を留守にする時にも忘れずに水抜栓を操作して凍結・破裂事故を防ぎましょう。

国税に関する申告・面接相談は「事前予約」が必要です

税務署では、納税者の皆様にお待ちいただくことなくスムーズに申告・面接相談できるように、原則として「事前予約制」を実施しております。申告・面接相談を希望される方は、電話で相談日の予約をお願いします。お問い合わせ▼函館税務署
☎013813113171

渡島保健所精神保健相談(心の健康相談)

ご本人やご家族等を対象に、うつ病、統合失調症、ひきこもり、依存症、高次脳機能障害などの精神疾患について、精神科医師等による相談を月1回実施しています。プライバシーは保たれますので、安心してご相談ください。なお、保健師による相談は随時行っています。

料金▼無料(予約制となつているため、日程等お問い合わせください)

場所▼渡島保健所
函館市美原4丁目6-16
お問い合わせ▼
渡島保健所健康推進課健康支援係
☎013814719548

新型コロナウイルス感染症によりお困りの方はご連絡ください

木古内町では、新型コロナウイルス感染症で自宅療養している方や、濃厚接触者となり自宅待機をしている方を対象に食料等支給事業を実施しています。買い物に行けなくなり、お困りの方は役場町民課住民グループ福祉年金担当までお電話で

「認知症カフェのお知らせ」

ミニ講話や参加者同士の交流等で、認知症の理解を深めてみませんか。申込不要ですので、お気軽にご参加ください。また、遠方等で送迎を希望される方は事前にご連絡ください。

日時▼2月21日(火)
13時30分～15時00分

場所▼健康管理センター
参加費▼無料
お問い合わせ▼
保健福祉課介護福祉グループ(健康管理センター)
☎013921212122

「国の教育ローン」(日本政策金融公庫)のご案内

高校、大学等への入学時・在学中にかかる費用を対象とした公的な融資制度です。お子さま1人につき**350万円以内**を、固定金利(年1.95%(令和4年11月1日現在))で利用でき、在学期間内は利息のみで返済

国保病院 2月の予定

診療日

- 耳鼻科診療日
8日・22日
受付 12:00~
診療 14:00~16:00
- 眼科診療日
14日・28日
受付 8:30~
12:00~
診療 9:00~16:00
- 婦人科診療日
14日・28日
受付 12:00~
診療 13:30~16:00
- 泌尿器科診療日
2日・9日・16日
受付 12:00~
診療 14:00~16:00
- 小児科診療日
7日・14日・21日・28日
受付 12:00~
診療 13:30~16:30
- 土曜開院日
<内科> (出張医の診療)
25日
診療 9:00~11:40
- 救急診療
全日救急診療を行っています。
- 特定健診 (予約制)
<個人>
随時受け付けています。
- 禁煙外来 (予約制)
現在受付を中止しております。

問い合わせは国保病院
(☎2-2079) まで

とすることができません。
詳しくは、「国の教育ローン」で検索していただくか、下記のコールセンターへお問い合わせください。
教育ローンコールセンター▼
☎0570-008656
(ナビダイヤル) または
☎03-5321-8656

自動車税種別割の住所変更をお忘れなく

自動車税種別割は、4月1日現在の登録に基づいて課税される税金です。
■引越して住所が変わったときなどは、運輸支局で変更登録をしてください。
次の場合は運輸支局で登録手続きが必要です。
・住所が変わったとき
(変更登録)
・自動車を売買したとき

(移転登録)

・自動車を使用しなくなったとき (抹消登録)
令和5年度の自動車税種別割納税通知書を確実にお届けするために、3月中に手続きをお願いします。

■変更登録が間に合わないときは…

道税ホームページの「自動車税種別割住所変更手続」から納税通知書の送付先の変更をしてください。
北海道 自動車税 住所変更で検索
お問い合わせ▼
札幌道税事務所自動車税部
☎011-746-1190

生活保護の申請は国民の権利です

生活保護は、収入や資産が国で定めた基準に満たない場合に

受けられる制度です。

病気や高齢で働けなくなるなど、生活していく上で、生活保護を必要とする可能性はどなたにもあるものです。

持ち家がある方でも、働いていなくても生活保護を受けられる場合があります。お困りの場合はためらわず、お近くの民生委員や役場町民課までご相談ください。

お問い合わせ▼町民課住民グループ (福祉年金担当)
☎01392-213131

木古内町「土木技術職員」の募集について

町で土木 (上下水道) 技術業務及び一般行政事務に従事する職員を募集します。
採用日▼応募者と調整のうえ、決定
採用人員▼1名

試験内容▼小論文試験、面接試験
※試験日は応募者と調整

職務内容▼土木 (上下水道) 技術業務及び一般行政事務
年齢要件▼平成5年4月2日~平成17年4月1日までに生まれた者 (1993年4月2日~2005年4月1日)

応募資格▼土木の学科又はこれに類する学科を履修し卒業した者若しくは卒業見込の者など
応募締切▼随時募集 (採用充足次第、町ホームページでお知らせします)
お問い合わせ▼総務課総務財政グループ
☎01392-213131

2月の税金等の納期

国民健康保険税 (普通徴収) 第9期
介護保険料 (普通徴収) 第5期
後期高齢者医療保険料 (普通徴収) 第8期

有料広告

グループホーム 杉の木

認知症と診断された方が入居できます。居室は約10畳の個室で、浴室は個浴に対応しています。看護師、介護福祉士等の職員が24時間生活のお世話をいたします。

木古内町本町704 ☎2-3335

小規模多機能型 居宅介護施設 さくら

普段は通所で入浴や、食事、ゲームやレクリエーションなどを楽しんでいただき、ご家族の急用など必要な時には宿泊や訪問介護も利用できます。

木古内町木古内186-10 ☎6-7072

デイサービス 杉の木

通っていただき入浴や、昼食、ゲームやレクリエーション、カラオケ、体操などで楽しい時間を過ごしていただきます。ご自宅まで送迎します。

木古内町本町52-1 ☎2-2233

職員募集中です。職種：看護職員、介護職員、ケアマネージャー

戸籍の窓口

(12月21日～1月20日提出)

おめでた

三國^{ひなの}日菜乃^{翔渡} 麻子 木古内
岸^{みなみ} 美波^{大智} 鶴 岡

おくやみ

畠山 元子(98歳)本 町
佐藤 千枝(83歳)幸 連
結城 忍(57歳)木古内
緑川 昭邦(84歳)亀 川
小島ヨシエ(91歳)木古内
佐藤 ミヨ(93歳)瓜 谷
小池 俊一(67歳)木古内
田邊 昭敏(81歳)木古内
緑川二三男(79歳)泉 沢
野尻 昭夫(75歳)前 浜
佐藤富佐代(89歳)本 町
山田 末子(93歳)釜 谷
木元アサ子(92歳)本 町
承諾のあった方のみ
掲載しています。

○出生届は14日以内に
○死亡届は7日以内に

まちの人口

(令和4年12月末現在)

人口 3,728人 (-4)
男 1,736人 (±0)
女 1,992人 (-4)
世帯 2,060世帯 (-7)

まちの花 つつじ



まちの木 スギ



かれんだあ2.1▶3.5



1	水			
2	木			
3	金	ラッコくらぶ		10:00～11:30
4	土			
5	日	無名塾ジュニア④	中央公民館	10:00～13:00
6	月	運動を楽しむ会	健康管理センター	13:30～15:00
7	火			
8	水	すすく相談		10:00～10:30
9	木			
10	金	図書の宅配 ぶちラッコ	健康管理センター	10:00～11:30
11	土	建国記念の日		
12	日	中央公民館図書室 日曜開館日 マイナンバーカード休日臨時受付	中央公民館 産業会館	8:30～17:00 9:00～15:00
13	月	運動を楽しむ会	健康管理センター	13:30～15:00
14	火			
15	水	生活習慣をみなおす会	健康管理センター	10:00～12:00
16	木	確定申告(2月16日～3月15日) マイナンバーカード出張申請受付	釜谷ゆうなぎ館	8:30～12:00
17	金	ぶちラッコ マイナンバーカード出張申請受付	健康管理センター 泉沢生活改善センター	10:00～11:30 8:30～12:00
18	土			
19	日			
20	月	運動を楽しむ会 マイナンバーカード出張申請受付	健康管理センター 札苺みらい館	13:30～15:00 8:30～12:00
21	火	認知症カフェ 定例行政相談	産業会館	13:30～15:00 13:00～15:00
22	水	キッズトライスポーツ 健康マージャン教室	ファミリースポーツセンター 健康管理センター	15:30～16:30 13:30～15:00
23	木	天皇誕生日		
24	金	図書の宅配 ぶちラッコ	健康管理センター	10:00～11:30
25	土			
26	日	中央公民館図書室 日曜開館日	中央公民館	8:30～17:00
27	月	運動を楽しむ会	健康管理センター	13:30～15:00
28	火			

3月行事予定表

1	水			
2	木			
3	金	ぶちラッコ 令和5年第1回町議会定例会(～3月10日)	健康管理センター	10:00～11:30
4	土	無名塾⑦		9:30～13:00
5	日			

各種事業は、平常時の日程です。今後の新型コロナウイルス感染症の動向により感染拡大防止のため、中止または内容が変更となる場合があります。詳しくは、それぞれの担当へお問い合わせください。

健康管理センター ②2122 産業会館 ②3131 郷土資料館 ②4366
中央公民館 ②2224 スポーツセンター ②4000
国保病院 ②2079

編集後記

今年も寒中みそぎ祭りが無事開催されました。序盤は季節外れの高温で雨が降ることもありましたが、最終日はこの時期らしく、時折激しく雪が降る場面もありました。そんななかでも、行修者は変わらず堂々とした佇まいで観客を魅了していました。いつ見ても、物価高など普段の生活が不安になる状況が続いていますが、豊漁、豊作になることを期待せずにはいられません。